

## PROTOCOLO DE TRABAJO PANDEMIA DE COVID-19

### INFORMACIÓN GENERAL SOBRE EL COVID 19

#### CONTAGIO covid-19

- Por contacto con otra persona que esté infectada por el virus. La enfermedad puede propagarse de persona a persona a través de las gotas procedentes de la nariz o la boca que salen despedidas cuando una persona infectada tose o estornuda e ingresan por ojos, nariz y boca al organismo de la otra persona.
- Estas gotas también, caen sobre los objetos y superficies que rodean a la persona, de modo que otras personas pueden tocar esas superficies y pueden contraer la COVID-19, si luego se tocan los ojos, la nariz o la boca.

#### SINTOMAS

- Fiebre.
- Tos.
- Dificultad respiratoria.
- Secreción y goteo nasal.
- Fatiga.
- Dolor de garganta y de cabeza.
- Escalofríos.
- Malestar general.

#### VULNERABILIDAD

- Personas Mayores.
- Enfermos Diabéticos.
- Trasplantados.
- Enfermos de Cáncer.
- Desnutrición
- Trabajadores con estas enfermedades preexistencias, no deben formar parte de la dotación de reanudación de la actividad.
- EPOC: Conjunto de enfermedades pulmonares que obstruyen circulación de aire y dificultan respiración .

## A TENER EN CUENTA DURANTE LA JORNADA

- En caso de presentar síntomas como Fiebre, Tos, Dificultad respiratoria, Secreción y Goteo nasal, Fatiga, Dolor de garganta y de cabeza, Escalofríos, Malestar general,...
- Dar aviso inmediato a Jefatura de Obra y al Delegado.
- Llevar a la persona al punto de aislamiento provisorio definido. Evitar todo contacto y solicitar asistencia a la autoridad sanitaria de la jurisdicción
- Ante la aparición de síntomas fuera del horario laboral, la personas NO dirigirse a un centro asistencial, NO salir de su vivienda y comunicarse con autoridad sanitaria para su asistencia con el teléfono de referencia de su Ciudad o Localidad (107 Caba, 148 Pcia. de Buenos Aires y otros- Ver listado in fine)

### ***Acciones GENERALES para el control de transmisión del COVID 19***

#### ***INGRESO A OBRA - Todo EMPLEADOR diariamente deberá***

- Realizar un estricto control de las personas que ingresen a la obra.
- **Implementar las siguientes medidas:** Al horario de inicio de turno establecido, en el ingreso principal de obra, se interrogara al trabajador/a sobre la existencia de alguno de los síntomas **(tos, decaimiento y dificultad respiratoria)** y se procederá a la **toma de la temperatura corporal**; afectando personal idóneo a tal efecto.
- En el caso de **trabajadores/as que presenten temperatura superior a los 37,5° (grados centígrados) NO PODRAN INGRESAR A LA OBRA.** Este control incluye a los trabajadores/as, personal técnico y profesionales; y esta tarea estará a cargo de la Empresa contratista principal o de quien se determine,
- En estos casos, se apartará al trabajador de los lugares comunes y **se comunicará la situación a los teléfonos de la autoridad sanitaria que corresponda a su jurisdicción**; Igual conducta se seguirá en caso de presentar concurrencia de algunos síntomas identificados (Fiebre, Tos, Dificultad respiratoria, Secreción y goteo nasal, Fatiga, Dolor de garganta y de cabeza, Escalofríos, Malestar general).
- **La fila de acceso a la obra** será de acuerdo a la normativa de la OMS, **con una separación como mínimo entre trabajador de 1,50 metros.**
- **Las salidas para la compra de insumos y/o alimentos,** deberá ser coordinada entre la empresa y un responsable; pudiéndose **asignar un único trabajador por cada 10 compañeros/as trabajadores/as.**
- El equipo de trabajo personal debe estar equipado con:
  1. Traje tipo (similar) Tyvek.
  2. Protector facial
  3. Barbijo.
  4. Guantes de nitrilo apto p/ combustible y arriba de esos guantes de trabajo.
  5. Pulverizador con hipoclorito de sodio diluido ( 1000ml de agua y 20ml de NaClO)
  6. Pulverizador col alcohol al 70% ( 7 partes de alcohol y 3 partes de agua).

## 7. Alcohol en gel.

- A los efectos de evitar aglomeraciones, **nuestra empresa maneja diferentes horarios de acceso a la obra**; informándose el cronograma de ingreso al responsable.

## RECOMENDACIONES PRÁCTICAS EN LAS OBRAS

### **CONDICIONES GENERALES PARA EL CUIDADO PERSONAL**

#### ***¿Cómo nos cuidamos?***

- Se exigirá la colocación cartelería específica al nuevo riesgo laboral.
- Todos debemos lavarnos las manos con frecuencia con agua y jabón y/o alcohol en gel siendo la primera vez inmediatamente al ingresar a la obra o centro de trabajo.
- Efectuar la desinfección de su teléfono celular en caso de poseerlo.
- No tocarse la cara.
- Mantener distancias con el resto de los compañeros, NO MENOS DE 1.50 metros.
- Taparse con el pliegue del codo al estornudar o toser.
- No salivar o expectorar en el suelo.
- No generar contacto físico con otras personas (Saludos y Besos).
- No generar reuniones grupales.
- No compartir vasos, botellas, utensilios o cubiertos, mate.
- No fumar.
- Aquellas tareas que requieran de acciones colaborativas entre trabajadores deberán realizarse evitando cualquier tipo de contacto entre las personas

**Todas las medidas de protección y de prevención que tienen por objetivo cuidar la salud de los trabajadores, técnicos y profesionales ante la existencia del coronavirus no deben visualizarse como “demoras” en las tareas, sino que dadas las nuevas condiciones y medioambiente de trabajo, estas exigen nuevas medidas de seguridad que debemos incorporarlas rediseñando los procesos de trabajo en las diferentes tareas y/o etapas de los diferentes tipos de obra de nuestra Industria.**

## PROCEDIMIENTO DEL LAVADO DE MANOS

Información de la OMS – USANDO ALCOHOL EN GEL (duración mínima 20 segundos)

1a

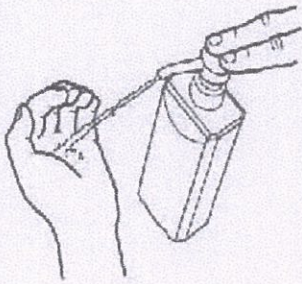

Deposite en la palma de la mano una dosis de producto suficiente para cubrir todas las superficies;

1b

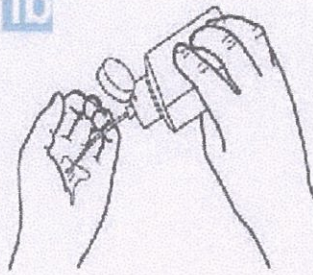

2

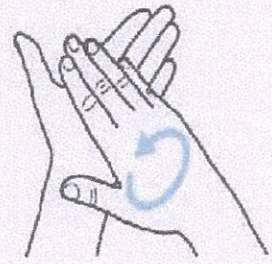

Frótese las palmas de las manos entre sí;

3

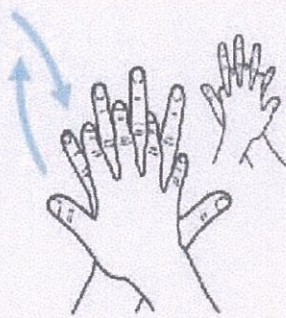

Frótese la palma de la mano derecha contra el dorso de la mano izquierda entrelazando los dedos y viceversa;

4

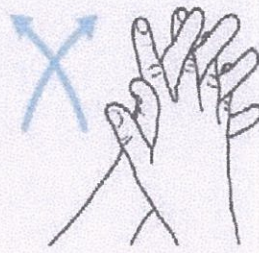

Frótese las palmas de las manos entre sí, con los dedos entrelazados;

5



Frótese el dorso de los dedos de una mano con la palma de la mano opuesta, agarrándose los dedos;

6



Frótese con un movimiento de rotación el pulgar izquierdo, atrapándolo con la palma de la mano derecha y viceversa;

7



Frótese la punta de los dedos de la mano derecha contra la palma de la mano izquierda, haciendo un movimiento de rotación y viceversa;

8

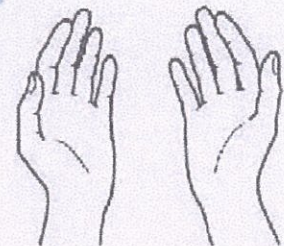

Una vez secas, sus manos son seguras.

Información de la OMS – USANDO JABON (duración mínima 40 segundos)

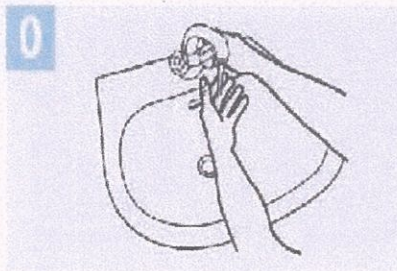

**0** Mójese las manos con agua;

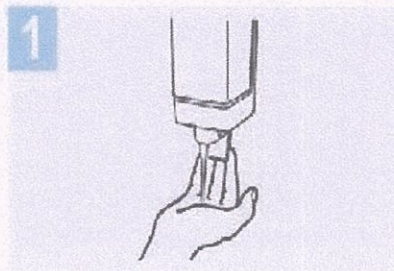

**1** Deposite en la palma de la mano una cantidad de jabón suficiente para cubrir todas las superficies de las manos;

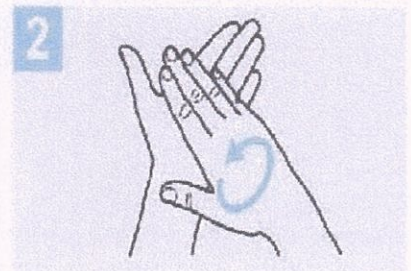

**2** Frótese las palmas de las manos entre sí;



**3** Frótese la palma de la mano derecha contra el dorso de la mano izquierda entrelazando los dedos y viceversa;

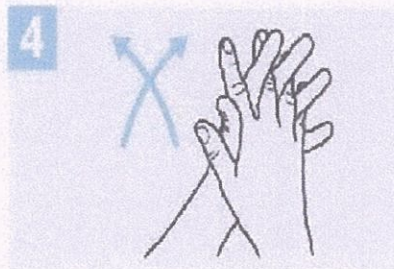

**4** Frótese las palmas de las manos entre sí, con los dedos entrelazados;



**5** Frótese el dorso de los dedos de una mano con la palma de la mano opuesta, agarrándose los dedos;

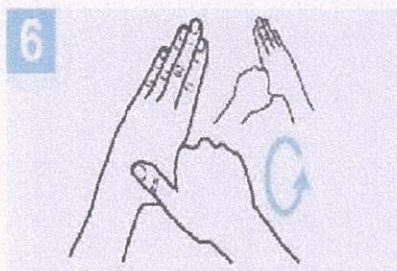

**6** Frótese con un movimiento de rotación el pulgar izquierdo, atrapándolo con la palma de la mano derecha y viceversa;



**7** Frótese la punta de los dedos de la mano derecha contra la palma de la mano izquierda, haciendo un movimiento de rotación y viceversa;

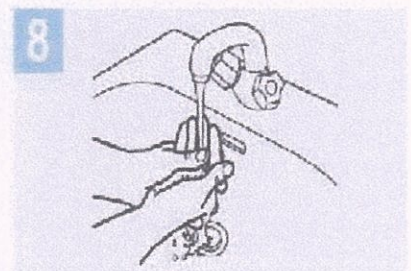

**8** Enjuáguese las manos con agua;

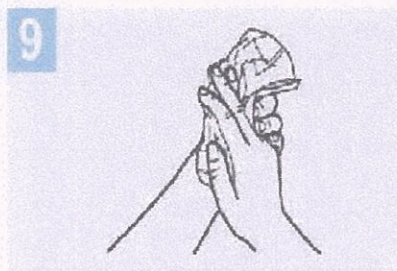

**9** Séquese con una toalla desechable;

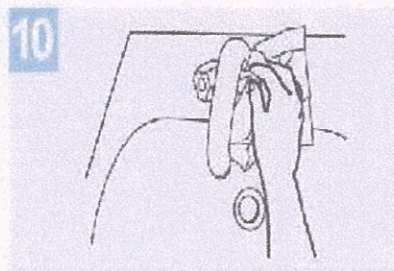

**10** Sírvese de la toalla para cerrar el grifo;

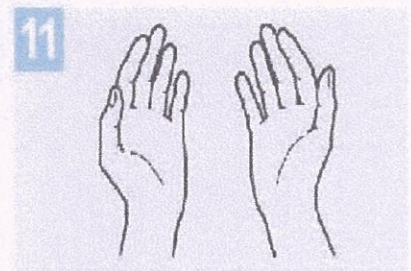

**11** Sus manos son seguras.

## **EN LOS LUGARES DE TRABAJO – ¿Qué debemos hacer?**

- Asegurar y mantener el suministro de insumos de limpieza e higiene personal (disponer de alcohol en gel en acceso a obradores/lugares comunes y jabones en sanitarios)
- Designar a un encargado/s para limpieza y desinfección, a los fines de mantener los obradores, paños, y frentes de trabajo en condiciones de máxima limpieza.
- Debemos ventilar con regularidad los ambientes de trabajo, aun en épocas de bajas temperaturas.
- La jefatura de obra debe conformar cuadrillas operativas previendo las suficientes separaciones entre los puestos de trabajos activos, con un factor de ocupación máximo de 1 persona/4 a 6m<sup>2</sup>, manteniendo 1.50m de separación, priorizando el trabajo autónomo y aislado.
- Efectuar limpieza húmeda frecuente de objetos y superficies, utilizando rociador o toallitas con productos de limpieza tales como alcohol al 70%, lavandina, etc.
- Aumentar las frecuencias de limpieza de los espacios comunes de trabajo, por ejemplo 4 a 8 limpiezas diarias.

Qué podemos utilizar para limpiar

1. Lavandina comercial (común): Colocar un pocillo de café (100 ml) en un balde con 10 litros de agua. O colocar 2 cucharas soperas (20 ml) de lavandina en 1 litro de agua
2. Alcohol líquido: Colocar 7 partes de alcohol y 3 partes de agua en un recipiente limpio o en un rociador. Tener en cuenta que es inflamable y tiene que estar alejado del fuego, por lo que en espacios como la cocina se desaconseja su uso.

## **EN LOS ESPACIOS DE COMEDOR/VESTUARIOS (en caso de tener) - ¿Cómo se deben organizar?**

- Asegurar que este colocada cartelería específica del nuevo riesgo laboral.
- Al inicio de la jornada laboral, aislar y ventilar la ropa de calle una vez colocada la ropa de trabajo.
- Mantener siempre el orden y la limpieza en los lugares de trabajo.
- Agregar en los espacios comunes insumos y recursos necesarios para asegurar el aseo del sitio (Jabón Líquido + Toallas de Papel o secador de aire eléctrico) y cumplir las frecuencias de limpieza establecidas.
- Las mesas del comedor se deberán forrar con nylon para poder desinfectarlas fácilmente, antes y luego de cada turno de comedor.

- A los fines de evitar las conglomeraciones de trabajadores, para el uso del espacio de comedores/vestuarios, se planificarán turnos para refrigerios/comedor; lo mismo para higiene personal en los vestuarios, será en grupos reducidos y desfasados en tiempo.
- La separación mínima entre trabajadores será de 1.50m y factor de ocupación recomendado 1 persona/4 a 6m<sup>2</sup> (también en baños y vestuarios). ▪ No pudiendo estar enfrentados en las mesas del comedor.

## **ACCIONES DE CAPACITACION y DIFUSION – ¿Qué hacemos?**

- **Exigir colocación de cartelera de difusión preventiva y recomendaciones visuales del nuevo riesgo.**
- El empleador por medio de su Servicio Higiene y Seguridad debe organizar una **capacitación específica para el encargado y cuadrilla de limpieza y desinfección**, con la participación del responsable/encargado.
- **Se incorporará a los módulos de capacitación en SST**, los contenidos relacionados con las medidas de protección y de prevención frente a este nuevo riesgo biológico de estas acciones participarán todos los trabajadores, técnicos y profesionales de la obra.

## **USO DE LOS ELEMENTOS DE PROTECCION PERSONAL – ¿Qué debemos hacer?**

**Ante todo debemos recordar que la responsabilidad de la provisión, cantidad y tipo de EPP, de estos elementos es del EMPLEADOR, en el marco de la ley 19587, los decretos 351/79 y decreto 911/96 y la Resolución SRT 299/11.**

- Los trabajadores, técnicos y/o profesionales que no cuente con los EPP adecuados de acuerdo a las características del puesto de trabajo y tarea **no podrán permanecer en obra.**
  - Los EPP son individuales y **NO DEBEN COMPARTIRSE.**
  - **No retirar de la obra la ropa de trabajo, ni calzado de seguridad**, deben entregarse en el pañol siguiendo el protocolo determinado por el empleador.
  - **NO PODRA UTILIZARSE** cualquier EPP que no esté en condiciones adecuadas de uso.
  - **Es fundamental garantizar la higiene y desinfección de las manos.** Antes de colocarse un EPP nos debemos lavar las manos con agua y jabón o con alcohol en gel o alcohol al 70%.
  - **Los EPP deben colocarse antes de iniciar cualquier actividad laboral** que pueda causar exposición y ser retirados únicamente después de estar fuera de la zona de exposición.
  - **El adecuado uso y tipo de EPP** es fundamental para evitar vías de ingreso del virus al cuerpo de los trabajadores, de los técnicos y de los profesionales de la construcción.
  - **El empleador y su equipo de SST definirá que tipo de EPP se deberá utilizar como medida de protección** frente a este nuevo riesgo biológico, teniendo en cuenta las resoluciones y/o recomendaciones de la SRT, del Ministerio de Salud y de la OMS.
- 
- Teniendo en cuenta que las vías de ingreso del virus son los ojos, nariz y boca se deberá preveer especialmente la provisión de protectores visuales y respiratorios de acuerdo a la normativa vigente de la SRT

## ***¿Cómo utilizar y/o descontaminar un EPP correctamente?***

- Si se utilizan EPP descartables, NO PUEDEN REUTILIZARSE.
- Los EPP descartables deben colocarse en contenedores adecuados y correctamente identificados, siguiendo los protocolos definidos por la empresa.

## ***¿Y pueden REUTILIZARSE?***

Aquellos que pueden reutilizarse se deben desinfectar antes y después del uso diario y posteriormente guardarse en el pañol, siguiendo las recomendaciones del fabricante y del empleador.

***El empleador debe proveernos de todos los insumos y elementos de limpieza***

## ***CASOS PARTICULARES - Protección de manos – Guantes***

### ***¿Cuándo debemos usarlos?***

Siempre!! y su material y tipo será de acuerdo a los agentes de riesgo presente en las tareas.

- Si los guantes están dañados, cualquiera sea la tarea a realizar, NO DEBEN UTILIZARSE.
- En las tareas de limpieza y en la desinfección de superficies comunes, de los locales sanitarios, comedores, cocinas y otros, se deben utilizar guantes resistentes a la rotura.
- El material y el tipo de guante serán definidos por el responsable de salud y seguridad de la empresa.

***Procedimiento seguro para el retiro de guantes – genérico.***

***Lo más importante es que el trabajador NO toque las partes “sucias del guante”***



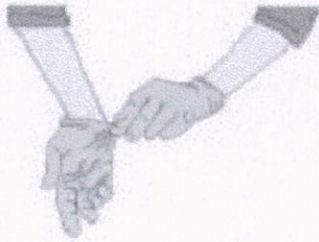

Paso 1: levantamos con dos dedos el borde del guante de la mano opuesta, y retiramos la mano.

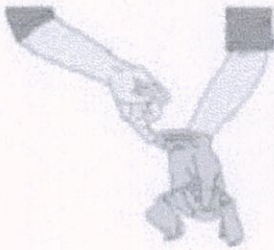

Paso 2: con la mano, ya sin guante, enganchamos con el dedo índice el borde del otro guante, y también retiramos la mano hacia atrás.



Paso 3: Finalmente, tenemos en una sola mano, ambos guantes enrollados, sin tocar la parte sucia de los mismos. Procedemos a colocarlos en un cesto de residuos NO recuperables.

### **Cómo ponerse, usar, quitarse y desechar una mascarilla**

Antes de ponerse una mascarilla, lávese las manos con un desinfectante a base de alcohol o con agua y jabón.

Cúbrase la boca y la nariz con la mascarilla y asegúrese de que no haya espacios entre su cara y la máscara.

Evite tocar la mascarilla mientras la usa; si lo hace, lávese las manos con un desinfectante a base de alcohol o con agua y jabón.

Cámbiese de mascarilla tan pronto como esté húmeda y no reutilice las mascarillas de un solo uso.

## Para quitarse la mascarilla:

quítesela por detrás (no toque la parte delantera de la mascarilla); deséchela inmediatamente en un recipiente cerrado; y lávese las manos con un desinfectante a base de alcohol o con agua y jabón.

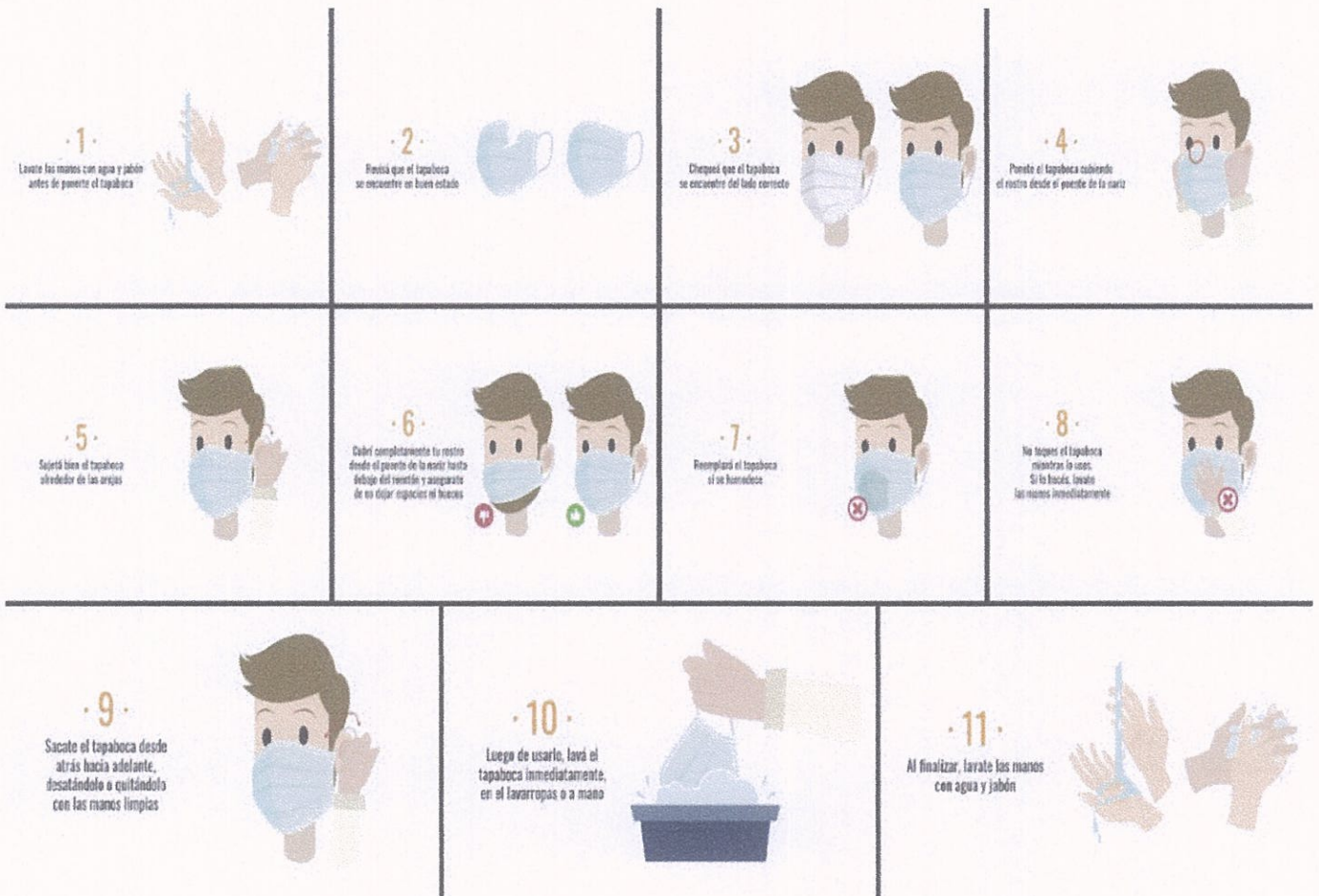

## **USOS DE VEHICULOS, HERRAMIENTAS – MAQUINAS y EQUIPOS DE TRABAJO** **¿Qué debemos tener en cuenta?**

- Limpiar las herramientas, máquinas de mano y equipos de trabajo antes de devolverlos en pañol.
  - Evitar el intercambio de herramientas y equipos, sin antes desinfectarlos adecuadamente según procedimiento.
  - En caso de utilizar vehículos para transporte de personal, se mantendrá una separación entre plazas de 1.50 metros. Se desinfectarán los vehículos antes y después de cada traslado. Se viajará con ventanillas abiertas.
  - Ante relevos en la operación de equipos (vehículos), limpiar y desinfectar adecuadamente el puesto de trabajo (controles, elementos de maniobra, puertas, etc.)
- 
- las tareas de limpieza; antes y después de las operaciones.

### **Acciones a seguir ante la aparición de Síntomas durante la jornada...**

**La higiene de las manos es la PRINCIPAL MEDIDA de prevención y control PARA EVITAR LA TRANSMISION DEL COVID\_19 "CORONAVIRUS"**

**En caso de presentar síntomas como Fiebre, Tos, Dificultad respiratoria, Secreción y goteo nasal, Fatiga, Dolor de garganta y de cabeza, Escalofríos, Malestar general, dar aviso inmediato a Garofoli Raúl Hernán al tel designado y proceder a la comunicación con los teléfonos habilitados en cada jurisdicción. (Ej. Pcia. de Buenos Aires 148, ver listado de teléfonos de las distintas jurisdicciones, in fine)**

**Importante: tener en cuenta las disposiciones vigentes para el uso del barbijo social en las distintas jurisdicciones, ya que en algunas es de uso obligatorio y en otras es una recomendación de la autoridad sanitaria.**

**Evitemos desplazarnos a los centros sanitarios, CEMAP u hospitales públicos del barrio;**

### **SI! COMUNICATE**

- En la pcia. de Buenos Aires al teléfono 148.
- Informarte sobre la forma de protegerse a sí mismo y a los demás ante la COVID-19, fundamentalmente por las indicaciones de los medios oficiales.

**EVITA AUTOMEDICARTE!**

Más Información en [www.argentina.gob.ar/salud/coronavirus-COVID-19](http://www.argentina.gob.ar/salud/coronavirus-COVID-19)

Aislar a la persona, evitar todo contacto y contactar la autoridad sanitaria de la jurisdicción:

**CUIDAMOS NUESTRO TRABAJO  
PRESERVANDO NUESTRA SALUD**

Cianciosi Héctor  
Licenciado en Seg. e Hig. y  
control ambiental industrial.

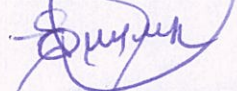
  
DNI N° 948762

Raúl Hernán Garófoli  
Titular de HGservices  
Presidente de AS.MA.GA  
Gasista Mat 30043.